臺灣日日新報
夕刊　五月八日

酒界之王 菊正宗

努力は寧ろ今後に
事變目的達成へ邁進
初巡視から歸還　畑總司令官談

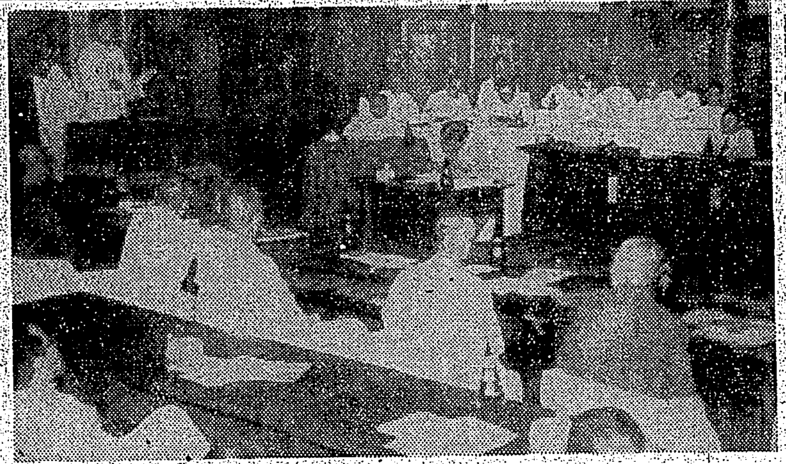

【南京七日發同盟】北支及び中支方面麾下部隊に對し就任以來最初の巡視を終つて六日南京に歸還した畑總司令官は七日午後三時半官邸に於て記者團と會見、第一線巡視の結果に關し左の如き談話を發表して銃後國民が國際關係の一時的好轉に眩惑されることなく飽迄事變の目的達成に協力邁進すべきことを希望強調した

支那派遣軍畑總司令官談

（畑總司令官談）

國府の育成强化へ
效果的方策を進言
來滬の本多駐華大使談

【上海七日發同盟】本多駐華大使は七日午後南京より來滬直ちにアスターハウスに入つたが同四時より記者團と會見今後のわが對支政策並に國民政府の育成强化問題等を中心に大要左の如き談話を試みた

米軍增援部隊
マニラに到着

【マニラ八日發同盟】

皇民奉公會初參與會
實踐綱目案を眞摯審議

皇民奉公運動の實踐綱目を作成し奉公運動の具體的實踐指針たらしむべき第一回參與會は八日午前十時より總督府正廳に於て長谷川總裁、齋藤本部長以下十九名の參與出席して開催された

參考案

一、皇國精神の透徹
一、職分奉公の赤誠發揮
一、銃後生活體制の確立

總裁訓示

皇民奉公會初參與會開く

米、樞軸國側への
物資流入阻止强化
通過貨物に輸出許可制

【ワシントン七日發同盟】

適用の範圍

【ワシントン七日發同盟】

政府統帥府
連絡懇談會

【東京電話】八日の政府統帥府連絡懇談會は午前十一時より首相官邸に於て開催

泰佛印條約の調印式
あす首相官邸で擧行

【東京電話】タイ、佛印國境紛爭を根本的に解決し同時に國際間に於ける帝國の大東亞に於ける指導的地位を確立した

封鎖圈侵入の瞬間
米艦は擊沈されん

【ローマ七日發同盟】イタリア宮廷ラジオを通じ米國の封鎖圈への

商船護送は可能
ノックス海軍長官註釋

【ワシントン七日發同盟】

伊當局警告

警備局長內定
中村知事を起用

【東京電話】

諸曁奪回企圖の敵を
我精鋭機先制し猛攻

【上海七日發同盟】

陸鷲汜水、鄭州を爆擊

【〇〇基地七日發同盟】

海鷲湖南、江西へ進攻

【〇〇基地七日發同盟】

我が佛印飛行隊蒙自を痛爆

【ハノイ七日發同盟】

無絃琴

人事

グラスゴー附近を獨機爆擊

三國志
（出廬の卷）(481)
吉川英治作
矢野橋村畫

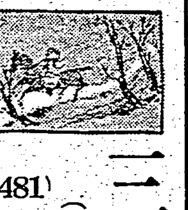

關羽千里行（六）

下痢に
即効を誇るワカ末は
胃腸ときつてもきれない仲となりました
全國有名藥店に有り
强力殺菌整腸藥
ワカ末

病魔の ねらふ
心臓、胸、胃
抗病ホルモンを增す
特種動物精ホルモン膽療法

昔も、今も藥用に珍重される、强精動物のホルモン成分精膽の麝香・犀角・熊膽・牛黃・眞珠其他數種配伍の『救心』を服み動悸、息切れ、熱、ね汗を去り内臓に力をつける、病の因からのお手當てが一番安心です。

大名や武士の護身藥、重症人の救急用に何よりの皇漢貴藥と賞用された之等の精膽はいづれも極く微少なホルモン細胞成分ですから、胃液腸液にスグ溶けて吸收され、内臓への同化が早く、獨特の綜合的藥作用で病の因をよく手當し同時に全身の血行と抗病ホルモンの分泌を增し、體力をつけ、芯から丈夫にするのが特長です。

薬理作用の一例を擧げれば、牛黃には狹心症に特効のある膽汁酸や膽色素が多量含まれ、赤血球を增し、血液の溶菌力を强め、その沈降度を可良にすると、學術的報告も公にされてゐます。是非御體驗アレ！

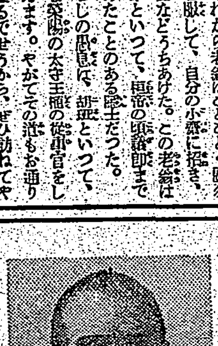

（體驗者からの御報告）
永年の心臓病か輕快して
動悸、息切れが治り
再び勤めに出られる
新潟縣長岡市(會社員) 大谷勝好氏(五十八歳)

特種動物精膽藥『救心』のキ、メある症狀
●心臓の病で苦しむ人
●肋膜や肺のよくない人
●胃弱で食慾の進まぬ人
●心臓弱く動悸や息切の人
●腦が弱く熱やセキの出る人
●盜汗で夜分ね苦しい人
●神經痛で手足の痛む人
●心臓脚氣で苦しむ人

朝一夕一粒

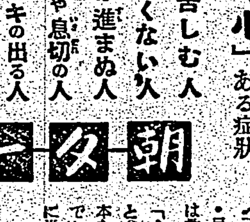

發賣元 救心本舖

戰雲遽しい比島

軍需品揚陸輸送の百鬼夜行ぶり　對日感情極度に惡化

引揚げ邦人談

[illegible]

ダバオ

[illegible]

マニラ

来るべき戰爭の地中海制覇戰、スエズ、ジブラルタルの英勢力の[illegible]

白衣に結ぶ日華親善

[illegible]

全臺灣體操大會

來月一日島都で華々しく開催

[illegible]

拜謁の光榮

齋藤本部長ら愛婦總會參列

【東京本社特電】[illegible]

日赤の通常總會に三浦氏參列の光榮

[illegible]

福田少將着任

新興亞院厦門連絡部長官

【厦門七日發同盟】[illegible]

畏し皇后陛下

御養蠶始の御儀

【東京發同盟】[illegible]

青年學校御親閲に陪觀の光榮

臺灣代表十氏十六日出發

[illegible]

【福州にて山下特派員發】[illegible]

福州再建の意義

南洋華僑の誘導へ

市民は皇軍と軍票信賴

[illegible]

性格

[illegible]

鑛物

[illegible]

彼等

[illegible]

食用油も配給制

近く購買帖を交付します

[illegible]

興亞聖業博に南進館の異彩

[illegible]

一般邦人の福州渡航

當分の間禁止の方針

【福州七日發同盟】[illegible]

嚴かに土俵祭

大相撲夏場所あす愈よ初日

【東京發同盟】[illegible]

初日取組

[illegible]

中入後

[illegible]

初日の好取組豫想

[illegible]

重慶向け物資輸送完全に遮斷

沿岸封鎖の效果覿面

【上海七日發同盟】[illegible]

床し恤兵獻金

至誠溢る手紙と共に

歸還勇士

[illegible]

臺大豫科入試十日から

[illegible]

保甲婦人團

新竹州下に結成

【新竹電話】[illegible]

保甲制度を改善

臺北州で研究會開く

[illegible]

國語の判らない保正を一掃

新竹州の英斷

【新竹電話】[illegible]

『山の唄』募集

[illegible]

味の素を盜む

[illegible]

入船出船

大和丸（[illegible]）

あすの天氣

[illegible]

MARUZEN
アテナインキ
終始鮮色
ペン快調

ホロ紅
口紅
質のよい紅で・つましく上品に
クロバー

貴方しつかり
滿洲開拓よりだ
テイチク
美ち妃
杉狂
見奴
近頃愉快な明朗盤
維新の次郎長　東海林太郎
南京娘　服部富子
乙女馬子唄　菅原都々子

臺日案内
書籍買入　野田書店
福建省全圖
醫院　永吉醫院
性病科
産婦人科
寫眞
マーツロールホルダー
時計眼鏡
印畫紙
和田はメガネ專門
メガネ　日光堂
ラヂオ器械
ラヂオ十ケ月月賦販賣
テスター
金融
商品割引賣
洋服
夏の婦人服地
婦人服地新柄
染物洗張
山内京染店
丸本ハ京染店
藥種商
喘息にワンカ
梅肉X
淋病にコクチーデ
梅肉X
タイヘイレコード
蓄音器
自轉車
自轉車
雜件
文化卓子椅子
貝塚伊吹大量生産
特許冷藏庫　八木
太陽蒲團　村井
クッション　村井
研並に刀劍賣買
町の赤帽

山村荷扱所
ハイキングリュックサック専門店　スズキ

中風・高血壓・神經痛
原因を明にした
今津博士の素晴しい研究
不治でない
今津研究所

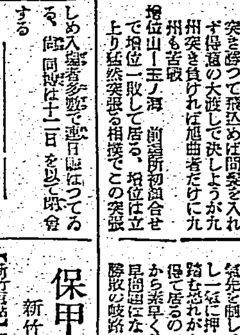

今も　昔も
效能で賣れる
七ふくひえ薬
便通をよくし逆上を引下げ・能い毒・りん病・諸毒を下す
「ニセモノ」あり御注意
大阪高津表門筋
本家七ふくや伊藤長兵衛
振替大阪九七三・電南七二九

月やく
特殊專門藥
愛知縣豐橋市公會堂前　中尾本家

新發賣
肝油に代る
農林省水産試驗場發見！
エーデーは、農林省水産試驗場がビタミンA・D・Bの濃厚な水産動物肝臟の藥劑化に成功し肝油に代る眞に國民的高度榮養治療劑として提供せるものである。
從來の肝油

胃腸を害せぬ甘美乳衣錠
エーデー
一〇〇錠　二圓三〇錢
水産化學工業株式會社

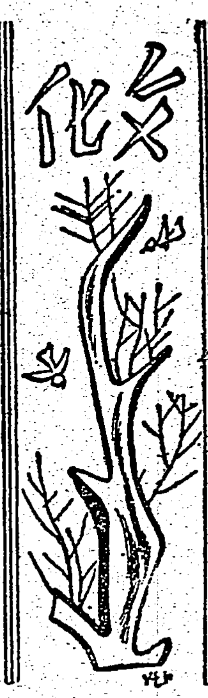

臺灣文藝の近況
初夏に寄せて
濱田隼雄

一

一日二日と晴れあがつた街を歩きながら、ひわ色の瑞々しさから もう新綠になつた街路樹と、目の覺る樣な夏衣に着替へた若い娘たちとから、私は夏の前ぶれらしいみづ〳〵しさを感じ、何か愉しい期待にふくらむ氣持といつていいか、躍りだしたい氣持といつていいか、思ふ存分羽はりあげて、わあつと叫びたい衝動にかられた。

陽が熱く、しばらく曝らされてゐると、肌がひりひりするが、それでも、永い雨期のあけたことを思へば、これこそが、本當の臺灣だといへる夏への期待は大きく深い。夜も蚊が出てきて手や足先をいたぶるが、今にかへつて少くなるさうと、さう氣にもならない。

でも蝿つて刺さして殴ぐのも馬鹿臭しいから、蚊取線香をたいて追ひ拂ひながら、夏衣を着る前に一應過去を洗ふやうに、この春以來の臺灣文藝界の動きを反省してみようと思ふ。私にとつては、ひらく夏への期待は、同時に、本島文藝の一段の進展への期待でもある。將來を追ふものは、絶へず過去をふりかへらねばならぬ。

……◇……

夏を迎へての文藝界が、かなりに活潑を呈してゐることは否めない。殊に、近來まれにみる盛況の底にあるといつてもいいだらうと思ふ。私は春の本紙上に、今年こそは飛躍への出發の年であると云つたが、まさしくその通りに進んでゐることはよろこばしい。

文藝家協會の結成は、何といつても、結成そのものによつて在來の文藝人に新しい決意を起し、各部門を通じての作品行動の積極化がみられる。これは協會所屬の云ひかたからだが、具體的に云へば、たとへば、總督府情報の、文藝各部門を通じての作品行動の積極化である。從來の文藝活動は、一言で云へば凌らうとされてきた。それは餘計なものであり、閑人の暇つぶしであり、或場合には寧ろ邪魔とすらされてきた。故官廳にはもちろん、經濟的な支持すら與へられなかつた。そして役所のかうした意嚮は、內地の文藝のみを唯一のものとし、島內の文化的活動の存在をすら知らうとせず、文藝は娯樂とすましてゐた島內在住者の大部分の、自然な反映でもあつた。

龍の舞　藍蔭鼎

うどんえ花　古瀬虎彪

文藝が伸びる土壌はなかつた。本島の店頭では「キング」や「講談倶樂部」などばかりが賣切れて島內の文藝雜誌としては、短歌や俳句の雜誌のみが細々と生きつゞけ、本格的に文藝雜誌といふべきものは、かつ現はれ、かつ消えて小說のごときも內地で注目されるものができあがる前に 枯れてしまつた。

しかるに、今や新しい肥料が與へられつゝあるのだ。ひとつは、始政以來四十五年も過ぎ、その上南方作戰の國策的地位の確立されるに至つて、臺灣での[illegible]が猝然とすると同時に、在住者の間に、臺灣で生まれる文化をも冷視せず育ててゆくのが本當ではないか、といふ氣分が生じてきたことである。もちろんまだそれは多數ではない。眞に文化といふものを知つてゐる少數者ではあるが。

その中から、遊び半分ではなく、眞摯な氣持で文藝行動に當らうとする一群の文藝人が出てき、又そのやうな文藝人の作品を愛情をもつて讀み、温かい支持を與へようといふ讀者層も出てきた。

もうひとつは、當局の、これらの文藝人に對する關心と支持のたかまつたことである。文藝は、もとより役所の支持のみによつてできるものではない。或場合にはかへつて反動化した歴史さへある。しかし、臺灣のやうな土地では、條件がちがふので、その支持なくしては文藝が一定のレベルに達することはむづかしいと思ふ。そしてこの關心と支持とは、一面には前記の在住者の氣分の反映でもあるが、一方新體制發足以來の、日本の政治姿勢の文化的向上、云ひかへれば、文化の效用についての政治家の側からの新しい認識の結果でもある。文化性を持たぬ政治がすでに古いものであることが、今日では常識になりつつあることの結果でもある。

この關心と支持とは、具體的には、文藝家協會の結成に當つての援助や「臺灣時報」をはじめとして官廳雜誌の文藝面の擴大や、皇民錬成のための演劇運動に、文藝人の動員を行つたことなどに、明白に現はれてゐる。「七部八誌」が當局によつて推薦されたばかりではなく、庄司總一君の「陳夫人」もさうなるらしいし、臺灣文學賞の設定さへ囁かれてゐる。

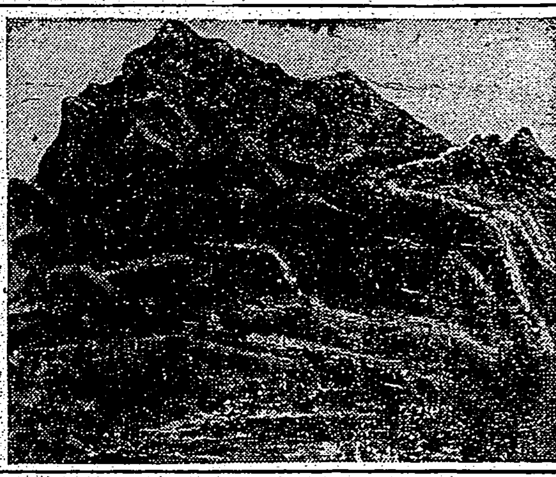
次高山　宮田金彌

始政以來、今ほど島內の文藝人たちが温かい氣分につゝまれてゐることはない、といつていいだらうと思ふ。

それならば、その文藝人たちはどんな動きをみせてゐるだらうか。

二

文藝人たちの間には、前述のやうな好意に對して、全力をつくして酬へなければならぬ、といつた動きが、はつきり認められると思ふ。

たとへば、皇民錬成のための少年劇の脚本執筆を委囑された時、創作上にかなりの制限を與へられながらも、彼らは欣然とこれに應じ、相當良心的な仕事をしてゐるし、○○部隊文藝關部の慰問の小冊子編纂にも、大きな熱意を示してゐる。又、[illegible]讀者層に訴へるものとしては、ただ優れた作品を通ずることによつてのみ、おもねることなく、自分の生活や文藝そのものへの慾望をぐい〳〵と深めてゐるやうにみられる。このことは、從來詩歌中心の文藝界に、小說や評論を中心にしようとする一種の傾向がはじまりつつあることで、それとわかるだらうと思ふ。

本島の小說をかけるものが、澤山出てこなければ嘘だといふ機運が、現にふつ〳〵と起つてきてゐる。私の知つてゐるだけでも、詩や歌を捨ててまでも小說をかき初めてゐる人が相當にゐるし、この機運に乘じて「文藝臺灣」は月刊にさへなつた。また今まで不振をきはめてゐた本島人讀者の方にも、グループを作り、新人を養成しようとの運動がなされつつあるとの事である。

その上、內地のヂャーナリズムの氣にいられるやうな、異國情緒的なためあての主義をとらず、あくまでも臺灣獨自のものをめざさうといふ、眞摯な方向さへとられつつある。

もちろん、かうした動きの結果であるいい作品がまだ現はれないのは事實である。けれども、既に出發し、創造の苦しみを體驗しつつあることも事實である。しかも文藝の人たちが各々かなりの激務を持ち、無理解な一部のわからず屋どもからは、とやかくいはれながら、それでも敢て職務の餘暇を名譽でも金でもなく、ただこの島の文藝の前進の爲に捧げてゐるのである。この眞摯さを知つてゐるからこそ、私は一段の進展を期待できるのである。

よき土壌が與へられ、文藝人たちの熱意が高まる限り、近き將來に於て、ほんとうに臺灣文藝らしいものの誕生がみられるのは、まさに必然であると思ふ。

加ふるに、昨年末以來、外部からの刺戟もかけられてゐる。

それは、內地文壇の作家たちの來臺が多くなつたことである。ちよつと數へるだけでも、菊池寛一行の他に[illegible]を初めとして、最近では今南部視察中の春山行夫、關印の歸りに寄つた高見順、それに木下杢太郎の諸氏がある。大體こんなに矢繼早に文壇人の來訪がつづいたことは、かつてないことであるし、それはかりではなく、在臺の文藝人たちと連絡をとり、聯繫をひらく機會を必ず持つたことは、本島文藝の上にかつてない刺戟を與へてゐるのである。

三

でも、いいことばかりではない。今のやうな、伸びかかつてゐるときには、それ相應の障碍もでてくる。こないだ春山行夫氏に會つた時、滿洲文學が建設される際に當つて、在滿の作家たちがどんな障碍をのりこえねばならなかつたかについて聞いたが、この臺灣でも、同じやうなものがぼつ〳〵現はれてゐるやうである。

障碍といつてもいろ〳〵ある。文藝人の間の、いい氣になつての增長慢もさうだが、一番始末のわるいのは、地方文化の通弊である文化的ボスの存在と、その周圍にもや〳〵してゐる未新聞的根性である。

私は前に、いい土壌が與へられてゐると云つたが、本島文藝の周圍の全部がいい土壌なのではない。荒蕪地的な、雜草のうごめいてゐる土壌もまだ〳〵殘つてゐる。

何か新しいものが出て、それがだん〳〵擴展しさうな形勢になると、蔭にいろ〳〵な形で、その芽を押しつぶさうとする。わざと文藝人たちの活動を無視しようとするのや、內地に比べればまだ〳〵さといふのから、文藝は危險だと云ひだしたり、文藝人は怠け者だと云ひがかりをつけたり、もつと惡らつなのは、一つの文藝團體が勢力になり出すと、その團體員の離間策まで考へる。これが殊に植民地文藝の出會ふ必然的な、そして是非とも克服しなければならぬ障碍である。

この障碍がすでに現はれてゐるらしい。

けれども、文藝家協會結成以來文藝人たちの反省と自覺とが、職域奉公の熱意をもつて高められ、臺灣では同人の結束が極めて强化しつつあることを知つてゐる私には、大した心配なく期待が持てる。

そしてそのやうな障碍はあつた方がいいとすら思ふ。それを乘り越えていつて、初めて臺灣文藝の正しい道がひらけるのだから。

隨筆　一つの追憶
北原政吉

少年の日、私は、大稻埕港町に住んだ事がある。それはほんの月餘に過ぎぬ短かさであつたやうでもあり、殆ど半歲にも亙つたかとも想はれる。何れにもせよ、もう二十年も隔てた昔の事だし、少年の日の事とて夢にだけは甦りながら、さだかなものは何一つ殘つてゐない。

私は茶舗の二階から鄉日學校に通つた。茶仔脚には、朝から大きくて淺い圓形のざるが並べられ、香り高い包種茶や烏龍茶がうづ高く盛られてゐた。その茶を女が選り分けてゐた。赤ん坊を背負つた女、眼脂のたまつた女、老けた纏足の女、幼い裸足の女など混へて數十人が一樣に器用に指を操つてゐた。

秀蓮も最初はさうした女の一人であつた。港町に一軒ある內地人の理髮の客は殆ど本島人諸君であつた。私は彼女の美しさに就いての世評をこの理髮店で聞いた。私はその頃の茶選女を今でも懷かしく想つてゐるが、その理髮店が今もなほ在るかどうかは知らない。

さて、私は秀蓮をそれとなく探すやうになつた。登校の途上に、使ひ走りの片ひまに。

まもなく私は秀蓮を發見し、彼女と語る機會に惠まれた。それは、その近所に忙しく住んでゐたやもめ暮しの理髮職人を呼ぶために、秀蓮の雇はれてゐた茶舗の主人が、彼女を使ひにやつた時の事であつた。私は下校の途上、彼女が、その理髮職人の「Hさん」と呼ぶいつも辨柄のやうな顏をしてゐた中年の人の店の階段（Hさんは男の二人連れで本島人の方の二階に間借してゐた）の下に立つて小聲で呼んでゐるのを發見した。語つたのはその時一度だけだつた。唯一度の機會に私は何を語つたかをも忘れて終つた。ただ、彼女は私の仲介によつて簡單に使命を果し得た。その喜びを表情に映してゐたのを知つてゐる。それを見て逃げるやうにその場を立去つた。追はれるやうな氣持がした。高い所から釣るされたやうな氣もした。溜つてゐるものが今にもこぼれさうな感じが足先から頭の方へ衝き貫けたやうだつた。燃える秘密しい氣持が生き物のやうに體のなかを走るのだつた。

まもなく、秀蓮の姿は見えなくなつた。明かに私は心の中で泣き續けた。私は呆んやりと茶仔脚に佇んでゐる事がよくあつた。心では彼女らしい姿を烈しく求めながら。

それは城隍爺の祭日だつた。確か五月の十三日。賑町の通行を知らす銅鑼に太鼓、チャルメラの音、爆竹の音、それは街頭に溢れ、茶仔脚を埋めた。著飾つた男女は競つて着飾りした姿を人目に立つ位置に走らせた。それらの人々の中に假裝者のやうな內地人の一團もあつた。彌次馬の樣な聖壇の一隊は奇妙な商賈的恰好をして得意がつてゐた。私もその一人であつた。さういふ今では苦笑させられる假裝隊で太平町通りを歩いてゐる時、祭隊は近づいて來た。舟中に簫を吹く人、蓮花をかざして感慨に耽る人、巨大な鯉魚と蝦蟇精、鶴に乘つた仙人、興を引く仙人、夫はみな美しい少女によつて演ぜられてゐた。私は必ずしも美しくない色彩や、細工の稚拙極まる山河を背景に窮屈な姿態で一種の凱旋や、象徵を作つてゐる少女を眺めてゐるうちに、はつと瞳を閉した。そして、ときめきと、歡喜に似た興奮の裡に瞳を開いて中空に仰いだ。それは一際高い樓の先にさながら天空から美女が舞ひ降りる樣を描いてゐる。その少女こそまさしく秀蓮であつた。私は彼女と共に歩いた。彼女を呼び續けながら。

然し彼女は私を發見し得なかつた。彼女は私の聲を耳にした風も見せなかつた。私はからからと通り過ぎる祭隊を乘せた小さな車の轍の哀れな音を耳底に刻みながら太平町の大通から北門の邊りまで歩いてゐた。車は踏切の手前で長い貨物列車に進路をさへぎられた。彼女ははつとしたやうに後を振り返つた。後の車には蓮花を採つてさも嬉しんでゐる君子が乘つてゐた。その少女は秀蓮と何か語つてゐたが、ふと一緒に私の方を見た。然しそれは群衆の中に混つて居る一少年を眺めたのでもなければ、微笑し掛けたのでもなかつた。嬉悲するやうに私の心は揺れた。明滅する油燈にも似たやるせなさを感じながら、私は佇ちつくした。眼の前を踩舞車輛、篙古爺爺、と唄ひ車が通り過ぎた。再び彼女は見えなくなつた。そしてそれが最後だつた。

あれから二十年の星霜を經た。少しばかり浮世の風に吹かれ、はかない夢の幾つかを喚び、一册の詩集を得たものの、最早、彼の日の少年ではない。三たび秀蓮に會ふ事もなからう。今はただ宮廷詩人の傳說を想ひ、探索東籬の詩を愛す。子供が拜した天女に見えずとも、陶淵明程の詩才はなくとも此の追憶がある限り、時の流れも哀しむまい。

秀蓮は既に詩人とも稱する者を今は知つてゐる。詩の翼を若人に假裝して目前に飄如たらしめ、詩僊を飾け懷古の雨を誘はんとするものだ。近年はこれを多く見ない。今度見たらどんな感慨に耽るであらうか。

黒椿
大阪製油株式會社

五月の創作

先祖孝行（長與善郎＝文藝春秋五月號）曾祖父の傳を小說に書く爲め、生れ故鄉の九州大村をはるばる何年ぶりかで訪問すると云ふ話である。不遇な叔母や故里人が出て來る臨際な筆で二萬何千石だかの小さな大村城下の趣も斉んでゐる。

作者の人となり風貌もすけてみえるやうで五十を既に過ぎた大人の心境も好しく描かれて居り下手をすれば鼻もちならないものになる肉親の紹介も讀者を素直に頷かせるやうに書いてある。

藝術は平板で何んとなくただたどしいが、文章に臭くない味はひがある。志賀の切り口上めいた簡潔さは見られない代りに、角のとれた滑らかな肌觸りが感じられる。

村梅記（白川渥＝同前）新人らしい作品である。「心が晴つてならなかつた」といふやうな文章がふんだんに飛び出す。筆も若草のやうに瑞々しくのびのびしてゐる。目はしもきいて、ものを描寫す術も板についてゐるが、何を云ふにも奥行がなさすぎる。印象的に場面々々をこなす手腕が餘りに表面的で、會話描寫で次から次へ窺して行くと云ふやうな寸法である。作者が若いので、ものの面と裏のつり合ひがまだ見えないのである。徒らに眼が動き、面白がつてゐて深いものをのぞかうとしない小器用的で、題材も類型的である（天地人）

雜誌紹介

▲國際知識（五月號）松岡外相行脚外交の寂寞（鹿島守之助）バルカン戰爭とソ聯邦（馬場秀夫）瓜哇の性格と國防路線（山野鉄一）他（〇・四〇、東京市丸ノ內二ノ十二日本國際協會）

果樹・野菜・庭木
害虫驅除の話
農學士　今津亮三氏談

研究中の今津亮三氏

害蟲驅除の秘訣は、よい藥劑を選ぶ事です。ではどんな藥劑がよいかと言ひますと、先づ殺蟲力の強い事、一度蟲を殺した後は、他所から蟲を寄せつけない事、次に肝心の作物を傷めぬ事は勿論、更に一步進んだ作物の生長を助けて收穫を增す事、この樣な條件を備へた藥劑こそ、始めて完全な驅除劑と言へます。各地の農事試驗場や植物園では、ここ數年來イマヅ殺蟲劑を使つて非常によい成績をあげてゐます。

イマヅ殺蟲劑は、蝿取粉の今津理學士が、强力な除蟲菊エキス（即ち除蟲菊油）から發明し、世界各國の專賣特許を得た理想的な驅除劑で、前述の必要條件を完全に備へてゐます。即ち

殺蟲……力が非常に強く、青蟲、赤だに、蚜蟲、心喰蟲、果實蟲、尺取、うんか、さるは蟲、毛蟲などは千倍にした稀薄な液で、わけなく退治できますから、本劑を使ふのは大變經濟的です。

忌避……の效果。本劑で害蟲を殺した後も、蟲の嫌がる香が永く土に殘るので、蟲が他から一匹も移つて來ません。瓜ハエやとがれ蟲の樣な移動性の害蟲にはこの效果が特に顯著です。

刺戟……の效果。瀕死の病人にカンフル注射をすると同樣に、本劑は植物を刺戟して生長を助けるので、果菜類など秋の收穫が二三週間も遅れ、從つて良果が增收できるわけです。

以上三特長の他に、イマヅ殺蟲劑の誇りとする點は、用法が手輕で人蓄作物に絶對無毒、軟い新芽や果實を傷めたり、お茶の風味や色を損ふ心配がありません……云々

イマヅ殺蟲劑は全國の藥店にありますが、品切れの節は大阪市大仁の今津化學研究所へ申込み下さい

慰問袋相談
心から兵隊さんに喜ばれる慰問品は……

慰問袋には何を入れたらよいか何品によらず不自由な戰地の事ですから眞心をこめて送れば何でもよいわけですが、貰つて直ぐ役に立ち心から喜ばれる品を選ぶ事が肝心です……

イマヅ蝿取粉の樣な驅蟲劑はその一例です、と言ふ理由は不潔で害蟲が多く、暑い支那は宛も害蟲の國です。

コレラ、赤痢、チブス等の傳染病を撒き散らす蝿の大軍、名物の南京蟲、シラミ、マラリヤ蚊、サソリ等は日夜間斷なく皇軍勇士を惱ましめ休息も與へないのです。

イマヅ蝿取粉はこんな害蟲ならわけなく全滅するし、蝦べれば蚊取綫香の五倍も效く、然も使用携帶に便利で戰地ではなくてはならぬ品ですから、慰問袋には何を措いても一罐はぜひ入れて下さい！

イマヅ蝿取粉は全國各藥店にあるが各種團體より慰問品に限り大阪市大仁の今津本舖へ申込めば特別の御相談に應じる由。

蝿　南京虫　蚤
毒ガス驅除法

部屋中の蝿を一度に全滅するにはイマヅ蝿取粉を少し撒いて十分間程閉め切つて置きます。蝿取粉はよい香で人畜には無害ですが

蟲類には猛毒ガスの樣に效くので、部屋中の蝿は面白い程斃つて死にます。死んだ蝿は粉と一緒に掃出せばよろしい。粉を掃出しても後に香が殘るから、蝿は一日中その部屋へ入つて來ません。

また食事の十分程前にも、蝿取粉を少し撒いて置きますと、蝿が一匹もよりつかず、安心して食事が出來るし大變衛生的です。

家ダニ　南京虫、蚤は晝間は柱の割目、疊の隙、壁と柱の隙間などに隱れてゐるから、そこへイマヅ芳香油をかけると卽死します。

イマヅ芳香油で殺した後へ南京蟲用特製イマヅ蝿取粉を撒いて置くと、香を嫌つて蟲が近所から移住して來ません。これで完全に驅除と豫防が出來るわけです。

夜間は南京蟲、家ダニ、蚤などの襲來を防ぐだけなら、寢る前布團の周圍に蝿取粉を少し撒いて置くと香に恐れて朝迄一匹もやつて來ないから安眠できます。

以上の樣に蝿や南京蟲でもわけなく退治出來る蝿取粉ですから、ダ方蚊の出る頃に蝿取粉を少し室內に撒いて置くと、蚊はその香に恐れて入つて來ません。

衣類の

蟲よけにして理想的です。ナフタリン、樟腦、パラゾール等を蟲除けに使ふと、効力が鈍いとか樟腦ヤケがするとか香が惡いとか……色々の缺點がありますが、蝿取粉ならこんな心配がありません。この他頭髮の虱、毛虱の驅除など一家に一罐はぜひ必要です。

全國藥店、荒物店に有。品切れの節は大阪市大仁の今津本舖へ申込

便所の臭み止

× × ×

開け放した臭氣や惡所までが便所の惡臭が臭ふ家庭では應接の人格までいやしく思はれます。

毎朝便所を掃除してから、イマヅ芳香油を五六滴、壺の中へ撒いて御覽なさい、今までの惡臭が忽ち消えて、すつとする樣なよい香に變ります。朝一度づつ撒くと終日芳香を保ち、その上嫌ないじ蟲の發生が完全に豫防できる一石二鳥の效果があります。

僅か數十錢で、一家が氣持よく暮せますから、便所には必ずイマヅ芳香油のお備へを！

中風　高血壓　腦病

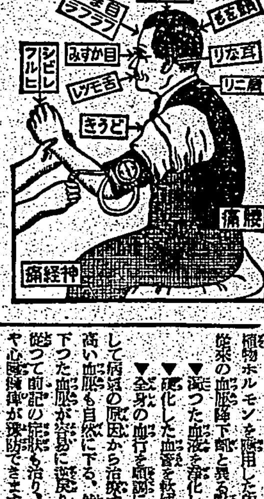

原因から治す　血液大掃除療法

血壓が高くなると圖の樣な症狀が表はれ、最後に腦溢血、中風に襲はれます。

この原因は酒煙草の害、腎臟淋病、腎臟炎、腎病狀、便秘が因で血液が濁り循環が惡くなる爲です。

之は一時的な腦病藥や血壓降下劑丈では治らぬが、病氣の原因となる濁り血を淨化し、血管を丈夫にして、血液の循環をよくすれば快方する、と云ふ確信から蝿取粉で有名な今津化學研究所で永年研究の結果、血壓を下げ腦溢血、中風を豫防する最も合理的な新治療劑リキシン「イマヅ」を完成した處、全國各地の服用者から非常に感謝されてゐます。

本劑は、血液淨化力の非常に强い植物ホルモンを應用した內服劑で從來の血壓降下劑と異る點は
▼濁つた血液を淨化し
▼硬化した血管を軟げ
▼全身の血行を旺盛にして病氣の原因から治療するので高い血壓も自然に下る、然も一度下つた血壓が容易に逆戾りしない。從つて前記の症狀も治り、腦溢血や心臟麻痺が豫防できます。

中風は快方

一度中風に罹ると、不治と諦める人は多いが、リキシンを服用し體質から頑强な老生さへすれば再發の心配がなく、手足シビレや舌モツレは勿論、惡症の半身不隨でも次第次第に快方します。

リキシンは、二百錠が一圓五〇、五百錠三圓五〇、千錠六圓五〇で全國藥店から分賣されてゐます。

無病家庭に

ハリバ
あり

東京・大阪　田邊商店
百粒…二圓五十錢
五百粒…十圓五十錢

毎日
欽かさずビタミンADを

今日は國を擧げて一人々々が、笑顏で健康で働くべきときです。それにはお家庭から一人でも病人を出さないよう…にとてハリバを連用される向が激增しております。

ハリバは「油塊のまゝ」の濃厚なビタミンADを十幾層の糖衣に包んだ小粒で消化吸收がよく、大人一日二―三粒、小兒一粒で足り、永く飽きずに服み續けられます。

HV 1191

体質改善
ヤトコニン

三田發賣品
SY―313

偏頭痛
頭重・眩暈にも

偏頭痛の原因をなす腦血管に作用して病的の緊張と痙攣を解くと共に鎭痛鎭痙的にも作用するを以て發作時の劇烈なる頭痛を鎭痛緩和せしめ嘔吐嘔氣、皮膚潮紅等の隨伴症の不快をも速に除く…殊に婦人の月經時、閉經更年期に習慣的に起る片側性頭痛の苦痛を除き不安焦慮感をも鎭靜せしめると共に宿醉、心身過勞時の頭重眩暈、精神動搖時の興奮焦躁の鎭靜にも賞用せらる

100錠 ―.00　500錠 ―.―

製造發賣元
株式會社 塩野義商店
大阪市東區道修町三丁目
東京市日本橋區本町二丁目

ハセスロール

分銅印　シオノギ新藥
8H―331

シオノ・アスピリン

曉の町 163

武田麟太郎作　林唯一畫

旅 (四)

それから一時間も經つたらうか。
またも、おきんを呼ぶ聲がする。
落語家が見舞に來てくれた姿を見てゐたところで、はじめはその聲を彼だと思つてゐた。
だが、さうではなかつた。れいの年老つた落語家なのだ。飛上つた頭をもう醉ひでてかてか光らしながら
「——どうしたんだい、おきんさん……みんな待つてるのに來てくれないなんて……ひどいぢやないか」
さア、すぐに支度をして行かうと云ふ風に、手を取つて起さんばかりにする。
「——駄目なのよ、小父さん、身體の調子が少しいけないもんだから」
三味線彈きの婆さんでもゐたら何とか云つてくれるだらうが、どこへ行つたのか、その姿が見えなかつた。おきんが、その延して來る手を振り拂ふと
「——駄目つて奴があるものか、俺が引き受けて來たんだ、俺の顏をどうしてくれる」
にやにや笑つて、尚もしつこくするのだ。
「——本當にお願ひ、……とんだまたつきあふわ」
「——とんだ困るんだ、今夜の旦那が一座の連中を呼んでくれたのも、實はおきんさんがお目あてだつたのだ、そのお前さんがゐなくつちやア、折角の座が白けて……」
「——お話はありがたいけど、……ねえ、今夜だけは許してよ、お願みするわ」
「——いえ、頼むのはこつちだよ」
と、落語家は大袈裟に手を合してみせて
「——旦那はどんなことあつたつて、お前さんを引つ張つて來てくれ、かうおつしやるんだ、それがため、お前たちに御馳走してるんだ、おきんさんさへ來れば、うんと祝儀をはずまうと云ふんだ」
酒と祝儀にたんまりありつかうと、彼は熱心であつた。
「——ねえ、話の判らねえおきんさんでもなからう、……俺たちを助けると思つて、とことんところは、いいえ、身體のいけないつてことはよく知つてるよ、そこを無理してくれねえか」
「——……」
「——みんな、どんなに恩に着るかも知れねえぜ、ほんのちよつと顏だけ見せてくれよ」
これほど云はれては、どうにも斷り切れなくなるのが、おきんの常であつた、そこを知つてゐる彼は今一押しと
「——すぐに、すぐに歸す、そこは俺が責任を持つ、だから、……ねえ、みんなを、可哀さうなみんなを悦ばしてやつてくれよ」
いつか酒の醉ひもさめた顏で、落語家は彼女を歸さうとはしたかつた。
たうとう、おきんはうなづいて了つたのである。
「——ぢや、行きますから、小父さん、先へ行つてて下さいよ」
「——さうかい。さうかい、かい、無理を云つてすまねえな、ありがたう、ありがたうよ」
繰返して、彼女の手を取つて押し頂く真似をする。
「——これで俺も男が立つと云ふものだ、なアに、一しよに行けばいい、早く着物を着換てくれよ」
落語家は同道しなければ危いと思つたらしい、別に用意するほどのこともなく、二人は楽屋口から出て行つた。

激戰中にも身嗜み
我が移動修理班の活躍

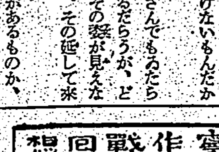

八塊莊に……移動修理班が來て修理に行くことになつた、私達の小隊から川野一等兵と私の二人が行くことになつたのである。この移動修理班といふのは兵隊の裁縫屋と靴屋であつて、ミシンや修理に必要な機械を備へつけてあるトラックで各部隊を訪問しては、軍服の破れてゐるのを繕つたり、破れた軍靴を修理したりして廻るのである。無論、一寸した綻や破れたもの等は兵隊各人が繕ふのであるが、今私達が着たり穿いたりしてゐる軍服や軍靴はもう私達の手におへないものばかりである、どの兵隊の着てゐる軍服を見ても恰度乞食みたいに汚れしかも酷く破れてゐる、中でも最も傑作なのは私達が軍服の綻びによつて綽名をつけてゐる大隊長の愚永一等兵の軍服である。どこもかしこも破れてゐるのである、又軍靴も底皮が口をあいてゐるといふ調子である、それ程でなくても破れてゐない服を着てゐない者はゐないし、赤軍靴とても紐で足に縛びつけてゐるといつた状態である。勿論初から破れてゐたのを着てゐる譯ではない、最初は矢張り新調のもので、それがまだ二、三ケ月位にしかならないのだが戰鬪をすると幾日もたたない中にこんなになつてしまふのである、さういふ譯で修理に出された衣類の多いこと夥しい。川野一等兵と私はその衣類を唐米袋にどつさり詰めこんで八塊塢に向つた、この頃では桃の満開である、それは迚も美しい、私達は桃花の咲いてゐる小徑傳ひに歩き、河を渡つて移動修理班のところに行つた、移動修理班は八塊塢の部落から五百米ばかり離れた山陰で仕事をしてゐた、其處は狭い草原で櫨には砲兵部隊が宿營し、大砲が偽裝して置いて……

家庭園芸暦 ①
志佐誠

五月の蔬菜園

五月の蔬菜園は一口に申すと旺んに生育する中間月でありまして播きをしたり、收穫したりする月でないと申しても過言でありません。從つて灌水、追肥、除草、病害蟲防除に努力して夏までによい收穫を擧げる樣に勵みませう。併し收穫した跡地にはまた次のものは播種が出來ますからお讀み下さい。
全島—◎菜豆、◎甘藷、菜豆、紅豆(サヽゲ)
北部—クワイモ、韮(ニラ)、胡瓜、茄
中部—芹菜、◎オクラ
南部—枝豆(◎印は最適)
又大根、甘日大根、人參、黒芋、菠薐草、芥菜、蕪菜、唐辛、菜豆などは品種によつては或は地方地勢によつては、暖かな比較的涼しい、夕立の少い、午前陽光になる風通しのよいといつた所では細々ながら出來ます。八百屋の店には以上の品はそう〴〵姿を消しますから、家庭菜園に少量でも自給出來ましたら、その效用は計り知れないものがありませう。是非一と工夫されて我家の園藝の特色を作られて、自慢の種を揃られんことをお勸め致します。
移植すべきものは
全島—水芋、韮、薑、◎蕪菜、北部—◎甘藷、茄、唐辛
收穫適期のものは
全島—甘藷、◎石刁柏(アスパラガス)◎テンヤ、キクヂサ、◎フキ、薑芋、夏菜(ヒユナ)、紫蘇、◎胡瓜、◎シロウリ、◎南瓜、◎ユウガオ、◎絲瓜、◎苦瓜、◎インゲンマメ(菜豆)、◎ササゲ、◎枝豆
北部—◎大根、◎人參、根ビート、カブカンラン、甘藍、菠薐草、角菜、三葉、セルリー、パセリー、朝鮮薊、花茗荷、唐辛子、ヂアマメ
北中部—百合、筍、不斷草、レイシ、トマト、トウガラシ
中南部—牛蒡、黒芋、蕎麥、◎西瓜、◎マクワウリ、◎リーキ、◎ライマメ(皇帝豆)
南部—甘藷、芋類、萩、◎冬瓜、刀豆
等であります。
以上の樣な有樣ですが、家庭園として北部としては胡瓜の播種適期で……五米畦に二條播として株間四〇糎位に一本植に直播しし茄のブラック・ビューテーを二米畦に株間三〇糎に直播、オクラロングポットを八〇糎畦で株間四十五糎に一本植に致します。

〔ロンドン・ニユース〕
小猫の尻尾譚
爆彈下英國の一挿話

マンチェスターの一家族が防空壕から出て瓦礫の堆積してゐる自分たちの家を探し出したところ、小さな女の子が突然わつと泣き出した。何故といつて彼女は破壊した跡から彼女の小猫の尾の切れ端をみつけたからで家族のものたちはその小猫がゐなくなつたものと女の子に知らした、ところが翌朝、朝食の時その小猫が家族に加はつた、尾が少しばかしなくなつてゐただけで、食慾と元氣はちつとも衰へてゐなかつた

ある
道路の向側は彈藥集積所の集積所で、トラックが頻繁に往來し彈藥や糧秣を運んでゐる、此處は餘り砲擊を受けないらしく、部隊は天幕をはつたり急造の粗末な家やらで生活してゐる

『ユダヤ人ジユス』
やぶ蛇に嗤まる
【ヴイシー發同盟】かつて谷譲次の飜譯で日本の讀者に親しまれ、又日本では上映が許されなかつたが世界的名畫と謳はれた『ユダヤ人ジユス』の新版が此の頃フランスで上映され、マルセイユ、モンペリエ、タルブ等南佛の非占領地方で非常な反ユダヤ熱を煽つてゐる、此の映畫は十八世紀の頃、南ドイツの或る領主の城内でユダヤ人の金持が如何に理財の腕を振ひそして最後に如何なる運命を辿つたかを描いたユダヤ人の一生を描いたものでフランスでは一般にドイツ映畫の傑作だとされて居り、原作はユダヤ人の悲劇に多大の同情を寄せた物語である
ところがユダヤ人の金持根性をあまりに巧みに描き出した此の映畫を見てフランス人は逆にユダヤ人に對する反感を燃え、ユダヤ人が厭迫される場面では盛に拍手し更にヴイシーヤマルセイユでは映畫館の前でデモンストレーションまで行つてゐると言ふ皮肉な結果を見せてゐる

國家の興隆を妨ぐ
産兒制限は廢止

【マジソン(ウイスコンシン州)發同盟】昨今我國では生めよ殖やせよの人口増加策が盛く叫ばれるに反して自由主義の亞城米國では依然産兒制限が盛に行はれてゐる樣子であるが、最近米國の有識者の一部に米國の出生率が近年著しく減少してゐる事實が注目されて來た、ウイスコンシン大學の社會學教授ハワード・ベッカー氏は或学生に發表し國家の興隆を妨ぐる重大な危險に陷して重大な警告を發した……

米國の現在直面してゐる重大國内問題はストライキではなく出産の大減少で、之をこのまゝ放任すれば民主主義の將來は重大な危機に直面するであらう、子供が如何に少くなつてゐるかは統計所、幼稚園、小學校に行つて見ればよく分る、實際出生率の衰退は少し減少の傾向が見え一九三〇年の一家族平均人員が四・一人であつたが一九四〇年には三・四人となつてゐるのを見ても明瞭である。一國の人口が存續するのには一家平均四・八の人員が必要である、曾て統計當局は米國の人口は一九六〇年に最大限に達し以後は漸次減少の一途を辿るであらうと述べてゐたが現在のまゝでゆくと恐らく一九五〇年に最大限に達して漸後減少する傾向になるであらう、之が制限を廢止することが大切であるが、之には三人以上の子供を持つ家庭に相當な財政的援助を與へることと、幼兒哺育に對する衛生施設完備が急務である

學生の友情通信
濠政府嚴しいお達し

【シドニー發同盟】濠洲政府の文部當局は濠洲の學生が今後外國の學生と通信文を交換することを禁止する旨の命令を發布した、今回の措置は學生の通信文交換が敵性國家の情報蒐集に利用されることを懼れたためである

下手陣遂に崩壞
自戰記　八段　萩原淳

本社主催　將棋高段者對抗戰
梶七段四回勝五回目

▲八段　萩原淳　香落　▲七段　梶一郎
(第四十三回の第9局)(圖は前局六一と迄)

前回に於て、梶氏防禦困難とみて、八一歩成から七一とと、不氣味な捨身の戰法を用ひて上手の玉側に迫つてきた、私も是れに逆つては却つて危險と思ひ、その態勢にまかせて持駒豐富を幸に、四八……

九	八	七	六	五	四	三	二	一	
			と		歩			歩	一
			王			桂		歩	二
	步	歩	步	步	步				三
步	步	步							四
	歩		飛	歩	歩	歩			五
			歩	歩	步	歩	銀		六
		銀							七
									八
香	桂		金	王	金		桂	香	九

▲梶 (持駒)桂香歩
▽萩原(持駒)[illegible]

△六一玉(—)　▲五九玉(—)
△六二歩(—)　▲七三龍(2分)
△四八角(13分)　▲同　金(—)
△同歩成(—)　▲同　玉(—)
△二八飛(—)　▲三八香(—)
△三六飛成(4分)　△四七歩(—)
△四八金迄にて萩原八段の勝
指手百五手　持時間各十一時間
消費時間　△四時間一分　▲三時間五十七分

歩から四七歩と敵陣に叩き附け乍ら三九歩と成り込んで攻撃を續けたのであるが、梶氏は又も僅かな間隙を狙へて、六一とと攻擊に轉じたのでした、王手では致し方ないので、今日の第一手には先づ六一同玉と應じます、これに對して下手は七三歩成としたのでせうが、それでは六六角と飛を取られて、飛角三枚を持たれ次に八五角或は四八角で攻め倒されて了ひさうです、で梶氏も強手となるを承知の上で、先きに六三飛と成り込んで六二歩の時手數いながら、已むを得ず一旦は七三龍と寄りました
下手の七三龍で、再び攻擊の複發を掴んだ私は、此處ぞと考へ込んで、四八角打以下の強引な戰法で、勝局となる自信を得ました。この四八角に對し、五八玉なら三七角成で次に四八飛打の即詰が發つてゐるから、よろしいと思ひます、梶氏も已むなく四八同金と應じたので、同歩成、同玉と浮き上る順となり、下手陣は明らかに崩れ出しの狀態となりました
私の二八飛は豫定の緝縮で、必勝の打込みです、梶氏はこれに對して三八香と受けたが、四七歩と玉頭に叩かれて、最早萬策つきこれ迄となりました。下手が、この四七歩を同玉なら三五桂、五八玉、二七桂成で次に三八飛成、四八桂、四七金、六八玉、四八龍の即詰があり、如何ともなし難いのです、譜の如く五九玉では、四八金で六八玉と逃げても七六桂、七九玉、八八角成で簡單な即詰があります

木村名人講評

上手四八角以下の寄せは當然で敵が同金で五八玉なら、三七角成で必死である
この將棋下手の敗因は、居玉のまゝで攻めを急いだ作戰の粗雑さである。急がずとも上手からは攻めに出られない局勢であつたから、四八玉以下玉の安定を計れば中盤に於て仕掛けの權利は必ず惠まれてゐたと信ずる、一見有利な如き一四歩が時期尚早であつたのと、急所の三一飛打を忘つて九五歩、九三歩の如き緩手を指した爲め、香得にも拘はらず、二枚飛車の活躍を封じられて大勢を失ふに至つた、上手は敵の攻擊態勢の整はざる以前に、七三銀、五四銀と機先を制したのが作戰の成功で、四五歩からの駆引きには申し分がなかつた

商況 (八日)

東京銀行實株

日銀	五一七、五	同	新三七一、〇
正金	一九二、八		
勧銀	一一四、五	同	新 八四、五
興銀	一一二、五	同	新 五九、六
台銀	九二、一	同	新 二八、〇

東京國債前場

	寄	引
甲、五	一〇五、四五	—
一、四	一〇二、八〇	—
株、四	一〇二、八〇	—
二十三年	九八、七五	—

東京短期前場

	寄	高	安	引
東新	一四七	四九	四九	四〇
大新	五五七	五八	六〇	五五
鐘紡	一五二一	二一	二三	一六
鐘新	八六二	六四	六六	五八
帝人新	九一八	一七	二〇	〇九
日窒	三二六	二四	二六	二〇
日鐵	五九六	九七	九九	九二
滿業	六四〇	三九	四〇	三九
郵船	九〇七	〇五	〇七	九七
同新	七六六	六四	六八	八九
ラサ	四一四	一九	二三	一一
日石	六二八	[illegible]	二九	二五

東京長期前場
[illegible]

大阪短期前場
[illegible]

大阪長期前場
[illegible]

大阪棉花前場
[illegible]

横濱生絲前場
[illegible]

株式社債
[illegible]

爲替
[illegible]

銀塊
[illegible]

今夜の放送
[illegible]

今晩の映畫
■臺灣劇場　[illegible]
■芳乃館　[illegible]
■新世界館　[illegible]
■第二世界館　[illegible]
■大世界館　[illegible]

特別廣告

頭重・便秘・吹出物・動脈硬化に

血液を淨化し無毒健康体へ
病毒の撲滅は無病長壽の第一條件です

(何病)が恐ろしいと云つても、病毒程國民の體位向上を阻害する被害の甚大な厄介な病氣は誠に尠ない。それは他の病氣と異り、初期の治療が不充分であると、その毒が十年でも十五年でも體内に潜在し、放つて置いたのでは何年經つても治らず、血液と共に全身を廻り、絶えず頭重、耳鳴、肩凝り、吹出物、便秘、のぼせ、動脈硬化等色々な病變を起し漸次脳や内臓に侵蝕するからであります。從つてかゝる病狀を
(病毒)とも知らず、一時的な姑息な手當をして居ると病氣は次第に進行悪化して、頭が馬鹿になつたり、發狂したり、突然脳溢血や狹心症を起したりしますから前述のやうな病狀が伴ひ、仕事も思ふやうに出來ず、どうも病毒ではないかと思ひ當る方は病毒菌を撲滅して新陳代謝の機能を旺盛ならしめ、内臓諸器官の活動を旺盛ならしめる、排毒力の強い内服藥ベルツ丸の服用が最も大切であります。
(内服)藥ベルツ丸は病毒治療の專門藥として遠く海外にまで效果の知られて居る藥で、初期病毒の治療には勿論、殊に二期三期と進行した病毒の治療によく適應しますから、永年惱む病毒、體毒、しつ毒、脊髓癆、臟病毒、瘰伏病毒、遺傳病毒、吹出物、便秘、動脈硬化、リウマチス等凡て病毒に基因する疾患に惱む方は一刻も早くベルツ丸を服用して下さい。服用後日を追ふて血液や淋巴液は淨化され、恐ろしい毒素は大小便と共に體外へ排泄される結果、心身共に爽快になり無病長壽で元氣で働ける無毒健康體になる事が出來ます。

【價】は二十日分三圓、三十五日分五圓、七十五日分十四圓、徳用二十圓、家庭用三十圓。送料内地十五錢、其他四十七錢。
全國有名藥店にあります。

東京市日本橋區濱町三丁目
本舗　鈴木日本製藥社
振替東京一〇五番
電話茅場八〇番・九〇番

排毒力の強い　ベルツ丸

日本ソース界の草分け
イカリソース
五分の一にて充分　普通ソース三倍の

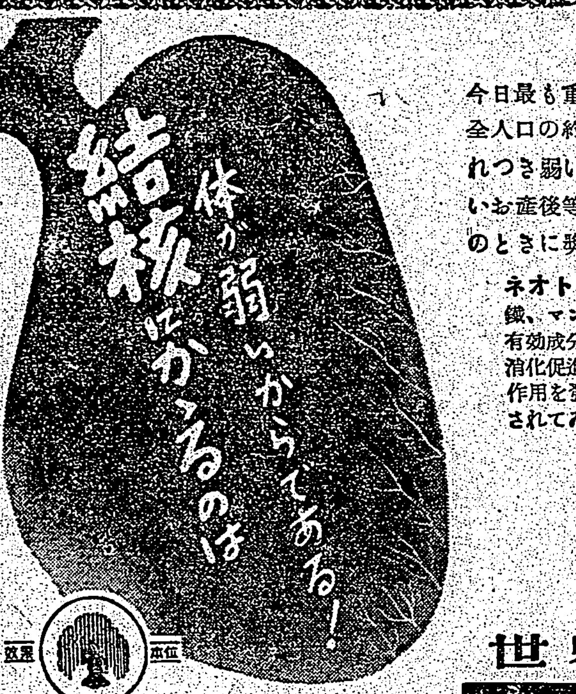

結核にかゝるのは体が弱いからである!

今日最も重大問題の一つは結核である。保菌者は全人口の約七割、發病者は年々數十萬に上る。生れつき弱い人とか、榮養不良、病弱又は過勞、重いお産後等に一番多くこれに罹る。ネオトンをこのときに奬めます。
ネオトンは　ビタミン榮養素の他に、カルシウム、鐵、マンガン、クレオソート、グアヤコール等　諸有效成分を含有する强壯劑として、呼吸器の强化、消化促進、食慾增進、體重增加等　榮養と藥物の兩作用を發揮する爲に全國大病院に於て　永年愛用されてゐる强壯劑中の隨一である。
適應症　呼吸器疾患・神經衰弱・貧血症・腺病質・食慾不振・產前產後・榮養障害・病後恢復期
包裝　350錠　(各地有名藥房販賣)
世界的强壯劑
ネオトン
株式會社　柳韓洋行
京城府西大門町二丁目七
大連・奉天・米國羅府・天津・北京
NZ-41.D

激しい運動で……打つた……挫いた
といふとき……
……早く痛みを散らすにはサロメチールを擦り込むのが一ばんです。上皮から直接に患部の奥深く滲み込んで鬱血を散らし炎症を解します。
五十錢　一圓
東京・大阪　田邊商店
サロメチール
SX.40

●頭腦過勞者の必携藥!　ノーシン●

理學博士佐々木忠次郎先生
大阪醫科大學式先生
有効御證明
芳香强力殺虫藥水
キュカトール
猪印
安住蚊煙香
本舗　設安住大藥房
P.1

臺灣日日新報
本日夕刊共八頁

北支軍斷乎決意
華北に蟠踞蠢動の敵に 徹底膺懲の火蓋を切る

【○○八日發同盟】皇軍不斷の討匪工作と中國側の新秩序建設の努力に依つて華北の治安は急速な進歩を見せて居るが山西省南部及び河南省には依然重慶軍が蟠踞策動を續けて居るので皇軍は斷乎これに對し徹底膺懲の決意を固め五月七日夕刻を期し一齊に行動を開始したが右に關し北支軍では次の如く發表した

【北支軍五月八日午後四時發表】軍は山西省南部及び河南省に蟠踞する中央軍に對して五月七日夕刻攻撃を開始せり

酷暑と黄砂の中
中條山脈へ進撃の皇軍

【○○前線八日發同盟】新作戰の舞臺と縱たる中條山脈は標高二千四百米の峻嶮な山岳で天然の要塞をなし交通に至つては山野を縫ひ小さい川が唯一の通路で其の曲折する河川は雨期には忽ち氾濫して泥濘となり交通は杜絶してしまふ、之に加へて最近の氣温は既に百度に上つて岩石に照りつけ、まるで蒸風呂の中を行く様、更に北支特有の黄砂はこれから益々酷く咫尺を辨ぜざる有様である、これ等の悪條件の下に進撃する我が軍の作戰は並々ならぬ困難を思はせるが、我が精鋭は堅忍不拔の精神で總ゆる障碍を突破して一路勝利の榮冠に邁進すべく輝かしき戰果を期待されて居る

日、佛、泰三國語の成文
平和條約及び議定書
けふ午前十時 首相官邸にて 歷史的調印式

【東京發同盟】タイ、佛印國境紛爭を根本的に解決し更に大東亞共榮圏確立の基石を築く佛、タイ平和條約の調印式は愈々九日午前十時より首相官邸で擧行されることとなつたが、その式次第は次の如くである

一、日、佛、タイ三國全權委員、隨員其他關係者入場し所定の場所に着く

一、日、佛、タイ三國語の成文三通より成る（フランス國、タイ國間平和條約及び（地域の授受及び引渡の方法に關する議定書））に對し佛側アンリー駐日大使、ロバン名譽領事の二全權及びタイ國側ワンワイ殿下、セナ駐日公使、サストラコン參謀總長、ワニット商務局長の四全權が署名調印す

一、次で（保障及び政治的諒解に關する日本國フランス國間議定書）に對し佛側全權及び松岡外相、松宮大使兩全權が署名調印し更に（保障及政治的諒解に關する日本國、タイ國間議定書）に對し日タイ兩國全權が署名調印する

一、次に（國境劃定委員會の構成及び運用に關する議定書）（非武裝地帶に關する規定の履行に關する議定書）に對し日、佛、タイ三國全權が署名調印を行ふ

一、終つて松岡外相挨拶を述べ、これに對しアンリー佛側首席全權の答辭、ワンワイ、タイ側首席全權の答辭があり最後に全員乾杯して閉式

松岡外相參内

【東京發同盟】松岡外相は八日午後二時宮中に參内天皇陛下に拜謁仰付けられ、九日のタイ、佛印國境紛爭調停條約調印並にその他一般外交問題に關し奏上して御前を退下した

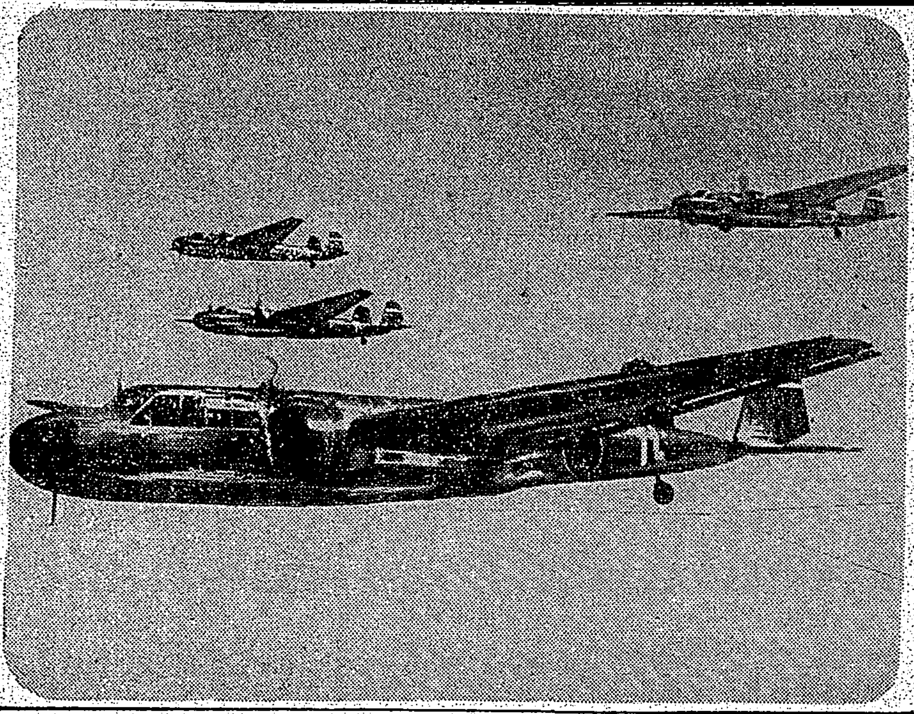

海の荒鷲爆撃行（支那方面艦隊報道部貸下）

早くも赫々たる戰果

【○○基地八日發同盟】七日夕刻行動を開始した我が地上部隊は八日早朝、苛烈な暑さを冒して出動した、二十から三十五百米の中條山脈の嶮峻に據る敵陣地、山岳地帶を突破する我部隊に協力、更に垣曲周邊の各陣地を爆撃し早くも赫々たる戰果を收めつつある

多田最高指揮官激勵

【○○前線にて八日發同盟特派員】中原作戰の意義の重大性に鑑み多田最高指揮官は八日前線各部隊に對し次の如き激勵の辭を發した

午に於ける敵は小部なるも油斷は大敵なり各將兵の奮戰を祈る

西大別山麓の敵を
隨所に捕捉殲滅

【漢口八日發同盟】西大別山麓に沿つて西方に敵を追撃しつつある我が猛追の前に雪崩を打つて北方及び西方に潰走しつつある、既ち七日午後六時には保野、鬼頭、片村、横田、吉川、宮崎等の各部隊は劉家河（羅家北方四十粁）周邊に殺到し又殺到所に敵を猛攻中又仲田、山口、花谷、木原、土屋、山中、中川、川端、酒井、秋月、太田等各部隊は同時頃張家岡（劉家河西方七十粁）の敵陣地を突破して潰走敵を捕捉殲滅し夜に入るや各部隊と共に急追を續行、敵を完全に包圍しつつあり、一方他の有力部隊は劉家河西南

諸曁東方山岳地帶
猛攻殲滅的打撃を與ふ

【上海八日發同盟】諸曁東方十二粁の山岳地帶に據る敵は同縣を呼號し我を襲撃し來れる敵に對し、谷口部隊は猛攻を加へ敵遺棄死體五六五、捕虜三八、鹵獲品多數

ソ聯首腦の更迭
獨外務當局見解發表を避く

【ベルリン七日發同盟】スターリン氏が首相に就任しモロトフ氏が副首相となつたソ聯首腦部の更迭について獨外務當局は七日の記者會見で「モロトフ氏が人民委員會議長兼外務人民委員の地位に留つてゐる點から見てソ聯の外交方針に急激な變化が起るものとは考へてゐないが一方從來黨書記長の地位に在つた

加藤駐佛大使ヴイシーへ

【ベルリン七日發同盟】加藤新駐佛大使は赴任の途次ベルリンを訪問大島駐獨大使と會見したが七日夜ベルリン發スイス經由ヴイシーに向つた

南太平洋上の蘭船
獨潜水艦に追跡される

【サンドドロ七日發同盟】サンペドロ無電局は七日オランダ貨物船エルト・ダイイデン號より目下南太平洋、カントン島南方百八十浬の地點で獨潜水艦に追跡せられてゐる旨の無電を受信した

在紐育獨船員を米官憲抑留

【ニューヨーク七日發同盟】ニューヨーク移民局は七日午前四時ニューヨークの各所で獨船員の住宅を一齊に襲ひ獨船員を抑留した

獨佛協定成立

【ヴイシー七日發同盟】ダルラン副首相は六日獨佛協定の成立を發表したが右はフランスの占領並びに非占領地域の境界を開放し非占領地域へ石炭、食糧、糧秣の供給を圖る等を主なるもので

一、獨軍は占領地域内に在る非占領地域に對し特殊事情ある者に對し境界の通過を許可する

一、境界を越えての郵便、物資の交換を許可する

文官制度委員會
九日初顔合せを行ふ

【東京發同盟】内閣に設置された文官制度調査委員會の初顔合せは九日午後一時半首相官邸に於て行はれる

赤堀高雄州知事出府

シリアの形勢重大化
在留英人に引揚げ勸告

【ベルリン七日發同盟】イラク紛爭の發展に加へ獨伊の東地中海政策が期待される折柄シリアの動向はいよいよ重視されるに至つたが、ベイルート及びダマスクスの英領事館が切迫した事態を察しシリア在留英人に引揚勸告を行つたこと、トルコ、シリア間の國境交通が…

一、ダンツ將軍は佛軍のパリ入城當時首都防衛司令官として知られてゐる人物で…

イラク戰況
依然各地で局部的戰鬪

【ニューヨーク七日發同盟】英イラク紛爭は依然として各地で局部的戰鬪が繼續されてゐるに過ぎないが英空軍は…

英近東軍兵力 五十萬と稱す

【ロンドン七日發同盟】チャーチル首相は七日下院で近東の英兵力は五十萬に近いと言明した

日蘭印交渉の會談
本格的討議に入る
芳澤、ファンモーク懇談

【バタヴイア七日發同盟】芳澤特派大使は七日午後二時三十分ファンモーク經濟相と會見、約二時間に亘り會談した

米國に縋る英首相
"米の援英に期待するは危險"と ロイドジョージ氏警告

【ロンドン七日發同盟】七日の英下院に於ける戰爭討議に於てロイドジョージ氏は…

興亞國民運動を推進
大東亞建設國民聯盟結成

【東京發同盟】興亞國民運動を如何なる形で推進するかについては…

定例次官會議

脅えるジブラルタル

【マドリード七日發同盟】…

パナマ運河は閉鎖せぬ
米陸軍當局聲明

山本米穀局長上京

外國船乘組員の滯在期間を短縮
米司法長官制限を強化

米前衛基地の食糧
關係當局輸送を計畫中

哨戒飛行船用基地の建設費を米下院可決

今日の府報

ヤマトタイムレコーダー
ヤマトタイムスタンプ
株式會社 原口機械製作所大阪營業所

各種 銀蠟
各種 砥石
配給材料ニ依ル製品ニ就キ御懸念ナク御販賣御使用給リ度ク候
東京市赤坂區新坂町二ノ七 丸井商店 電赤坂四三八六

建築家隨筆評論集 新刊・重版書
冠木門 田邊泰著
武者窓 佐藤武夫著
甍 岸田日出刀著
聖人談義 岸田日出刀著
匠 藤島亥治郎著
琉璃塔 藤島亥治郎著
陸屋根 藏田周忠著
無双窓 佐藤武男著
熱河遺蹟 岸田日出刀・土浦龜城
相模書房

花咲く教壇 小瀧操子 女教師の手帖より
傷める葦 邑樂愼一著
文部省推薦
科學の始め
近世科學史 平田内藏吉著
東洋医學史
科學創造の偉人
ガリレイ
山雅房

武將論 櫻井忠温著
藝術的表現 文學博士 西村眞次
普及版 新組新裝
蘇州河 別院一郎著
揚子江の魚 別院一郎著
匪賊と遊ぶ 井上水果著
東洋の憂愁 井上水果著
大陸の曙 淺原六朗著
銃後の愛 加藤武雄著
大都書房

社説 南方の對日密約說と對策 わが國力に依る進攻性發揚

一

米、英、蘭、支等の諸國が、わが大東亞共榮圏の向ふを張つて武力防衛を目的とする密約若くは秘密協定等の擧に出てゐるとの說がある。蘭印政府側では一應これを否定してゐるが、彼等のことであり又この際でもあるので此の說を全然跡かたも無いものとして片付けて了ふことも早計だらう。密約說の當否は別とするも、事實外に現はれてゐる米、英、蘭、支等の各國に佛印を根據とするド・ゴール派の策動分子などが入亂れて我が南方圏の確立計畫を妨害し阻止しようといふ具體的な動きや容疑的諸情勢は現にいやといふほど見せ付けられてゐる。比島や新嘉坡や蘭印、濠洲などの防備は日に日に增强され、且つ是等各國の防備强化工作の間に陰に陽に一脈の相通ずるものがあることを否めない。最近のクレフエンス和蘭外相の放言、米艦隊のニュージーランド及濠洲訪問、汎太平洋航空路のマニラより新嘉坡までの延長、米國製重爆撃機の比島、濠洲、蘭印、新嘉坡方面への輸送、米國からの蘭印向け軍需資材供給の最近の急激なる增加、マレー半島や泰佛二國の物々しい武裝振り等、南方圏に重大關心を持つてゐる帝國初め滿支等は、是等の推移に就いて袖手傍觀ばかりしては居られない。

二

然らば斯る南方の客觀情勢に對し我は如何なる對策を有たねばならぬであらうか。由來わが國には對南方策について二つの意見が對立してゐる。一つは成るべく小さくなつて先方の神經を尖らさぬ様にといふ消極的であり、他は大東亞の指導權をもつ現在の日本が、左様な卑屈退嬰なことでどうするのだ、宜しく堂々の陣を進め、まつろはぬ者共に對しては、まつらふ様に事を運んで行つたら宜いではないかといふ積極論である。而して不思議にいつも案外な底力を持つてゐるのは消極論であるが、事實また此の消極論を理論づけてゐる實情があるのである。それは何かといふに今迄日本からする元氣のよい積極論は實際に於て何時も退ばかりしてゐるといふ事だ。[illegible] 形の貿易の犠牲にはならぬ場合が多く、結局いつも損ばかりしてゐるのは積極論者であるといふ結果になるからだ。

三

それなら日滿支を一體とする南方圏の確立工作は、遠慮したり躊躇したりしてゐる外ないかといふに、何人が考へても判る様に左様な事では到底この東亞百年の大計は成就できない。いや單に出來ないのみか、南方の客觀的な歐米人に依る被搾取地帯の良民といふものは、或は未來永劫その親分が來ないかも知れない。若し万一にもそんな事になると吾々は吾々の子孫並に東亞六億の民衆に對して万死を以てするも償ひ得ない程の大過失を敢てする事とならねばならぬ。從て唯單に小さくなつてゐるといふ卑屈なる消極策が妥當でないことは勿論であるが、と云つて徒らに明察と遠謀とを缺くカラ元氣の積極論が稗る所少い割に失ふ事の極めて多いのも疑ひない所である。それならどうするかといふに、日本の實力に巧妙にモノを言はせるのだ。日滿支を一體とする大東亞人の輿論をドシドシ反映させるのだ。ジリジリと我が外交進攻の歩武を進めるのだ。既に佛印との經濟並に親善交渉は立派に妥結を見た。蘭印は何を何時まで愚圖々々してゐるのだ、東亞を吹く風の方向くらゐ知つてゐないと蘭印を支配する能力は無いであらう位の忠言は遠慮なくやるべきである。要するに日滿支が有つあらゆる總力を發揮して各方面からヂリヂリと南方圏の確立工作を有效適切に押し進めて行くべきである。我が南方對策に此の進攻性が不斷に附隨してゐないと所期の大目的を達成することは到底できない。茲に特に我が南方施策には軍官民一體による强力なる進攻性の必要を要請せねばならぬ所以が在るのである。

佛印は呼ぶ日本商品 經濟協定妥結で 罐詰・雜貨の輸出殷賑へ

【東京八日發同盟】東亞共榮圏の南方ルート幹線の一つ佛印との經濟協定が妥結されて日本の經濟的基礎は愈々固まつて來たが、この協定で眞先に活躍してゐるのは永年佛印の日本品阻止に苦しんで來た南洋貿易業者である。もともと佛印の主人はフランス本國から無理矢理に買はされる高い品に惱まされて來た上に最近は[illegible]本國から既成品の輸入が途絶え、今年になつてから[illegible]が一隻サイゴンに入港したばかりで物資不足に[illegible]佛印としては、今回の協定成立を双手を擧げて歡迎してゐるが、中でも日本の罐詰、食料品と雜貨は、[illegible]既にサイゴン或はハノイの佛人貿易業者から丸の内商工省輸出課内にある南洋貿易輸出組合に宛て電報其他でコンデンスミルクが二千ダース、ビスケットを二千罐、石鹸を一萬ダース其他安南娘の唇を彩る口紅や眉墨、時計等續々と注文や問合せが舞込み、今日まで押へられてゐた本邦雜品が堰を切つた水のやうにどつと流れ出ようとしてゐる、日佛印貿易尻は十四年末大體日本側の輸入が三千萬圓、輸出はその十分の一の三百萬圓から四百萬圓だが、メイド・イン・ニッポンの商品が障壁を除かれたこの貿易ルートを通つて奔流のやうに飛出し始めたら輸入超過は[illegible]

泰・佛印航路に重點 臺灣重要物資の輸送も漸次充實 大阪商船社長 岡田氏談

岡田社長

大阪商船社長岡田永太郎氏は總督、軍司令官はじめ各關係方面へ挨拶の爲[illegible]七日基隆入港の高千穗丸で約半歳振りに來臺したが日佛印經濟協定成立と今後の海運界の[illegible]其の他に就き左の如く語つた

佛印、泰との交通に就いては本社が全責任を以つて當らねばならないのでこれに最善の努力を致してゐる、今年初めから[illegible]が就航し去る四月遞信省の命令航路となり近く更に[illegible]從來の月一回を三回につまらし[illegible]京の直行航路に就ても新造船の就航が決定してゐるが總動員計畫に依る船舶が割込んで來る[illegible]豫定通り行かず遺憾ながら豫定の就航期日より遅れると思ふ、現在の船腹狀態は窮屈などと云ふ程度のものではなく[illegible]物動計畫を[illegible]上にも[illegible]吾々としては極力[illegible]

バス事業組合結成 十五日創立總會開催

全島バス企業の統制と經營の合理化を圖るべく警務局の指導に依つて目下その設立準備を進めてゐた臺灣バス事業組合は愈々來る十五日午後一時より臺北鐵道ホテルに於て創立總會を開催することとなつた、右組合の役員は理事十二名(臺北州三名、新竹、臺中、臺南、高雄各州一名、花蓮港、臺東廳一名)となつてゐるが、交通局監督課では各地方廳にその推薦[illegible]に於て選出されることとなつてゐる總會の決議事項は左の通りである

一、定款承認の件

一、理事及監事選任の件

一、組合の負擔に歸すべき創立費及その償却方法の件

一、昭和十六年度の收支豫算及分賦收入方法の件

一、理事及監事の報酬手當及賞與の件

一、臺灣自動車運送事業組合聯合會加入の件

時の人 米國輿論の診察醫 ギヤラップとはどんな男か

獨英の兵器廠と自任するアメリカの參戰態勢は、[illegible]による大西洋護送船團行の[illegible]を以てまつしぐらに參戰航路を驀進してゐる感を深めた、このアメリカの參戰熱を測定する一ものに有名なギヤラップ輿論調査がある。ギヤラップ博士は四月十日から二十日に亙り全米の「米國は參戰するや否や」の輿論調査の結果として「參戰する」といふ回答が八十二パーセントの壓倒的多數を示したと發表した、五ケ月前の同調査が參戰五十九パーセントだつたのに比較して實に參戰熱は二十三パーセントの昂揚を示してゐるわけだ、この輿論調査を[illegible]ギヤラップとは一體どんな男か、大國アメリカには他にも輿論調査機關は多い、中でもジョージ・ギヤラップ博士の米國輿論研究所は一番權威のあるものとして我國でも良く注目されてゐるものである、ギヤラップ博士はアイオワ州生れ、當年四十歳の若さながら、昨年の米國大統領選擧でルーズベルト三選の豫想を的中させて、いよいよ人氣を高めてゐる

彼はアイオワ州立大學を出て哲學博士の稱號をとり、その後コロンビア大學などの新聞學科教授をつとめてゐたが、六年前からニユージヤシー州プリンストンのナッソー通りに米國輿論研究所を開設して今日に及んでゐる ギヤラップが一躍名を出したのは一九三六年のルーズベルト對ランドン大統領選擧の豫想で、[illegible]雜誌『リテラリー・ダイジェスト』のランドン當選豫想[illegible]ルーズベルト再選の豫想を的中させたのに始まる、一九四〇年のルーズベルトかウイルキーかでも又々「三選確想」で男を上げた、いはばルーズベルトの[illegible]ギヤラップを引き立てたやうなもので、[illegible]ギヤラップの實驗[illegible]一億三千萬人の一人一人について[illegible]「一滴の血」[illegible]七百名の大學出のインテリ調査員を全國へ配置し[illegible]

進退問題に言及の 松岡府殖産局長 きのふ記者團との定例會見で

松岡府殖產局長は八日記者團との定例會見に於て[illegible]

茶輸移出統制會社 首腦者の選任範圍決る

[illegible]

日、佛印間の貿易 圓貨を以つて決濟 大藏省各爲替銀行に通告

【東京發同盟】去る六日正式調印を了した日佛印經濟協定に基き日本佛印間の貿易決濟に就いては原則として第三國通貨を使用せず圓貨に依ることとなつたが、右に[illegible]

日鑛の增資と事業擴張

[illegible]

五月單肥硫安割當 本島向け九千三百トン

[illegible]

役員參與決る 日本蠶絲創立總會

[illegible]

火保協會會長に阪本氏就任

[illegible]

市街地購買組合協議會開催 產組協會主催

[illegible]

第一次豫想 本年度麥類作況 前五ケ年中庸作に比し四分減

[illegible]

嬬寸共販駐在員 竹原氏轉任

[illegible]

鋼生合併後の公資 六千五十萬圓

[illegible]

自轉車配給統制組合 きのふ創立總會

[illegible]

內外商況(八日)

株式 玉整理急ぎて下押

兜町前場況 [illegible]

兜町後場況 [illegible]

東京短期後場 [illegible]

東京長期後場 [illegible]

大阪短期後場 [illegible]

大阪長期後場 [illegible]

財界株界

[illegible]

澎湖島は東洋のマルタ島 歐洲戰局に話題轉じて盡きず 本間軍司令官の歸北談

[illegible]

內地で公衆電話の時分制を愈々廢止

[illegible]

祭祀公業簡其海派下證明公告

[illegible]

新青年 六月號 傑作小說!! 元寇 百五十枚讀切 見えざる大戰果 陸軍報道部長 馬淵逸雄 木村名人に訊く 名士問答 土師清二 女の戰場 木村毅 首途 攝津茂和 投手板 鈴木惣太郎 人買船 納言恭平 贄棧敷 城昌幸 隅の兵隊 海野十三 五時間の生命 大下宇陀兒 探檢狩獵 總統とシュリーフェン作戰 南支奇襲作戰 松岡外相 家庭の横顏 文部大臣脫走記 トンキンの外人部隊 成瀨一等兵曹 木村莊十 價八十錢 博文館

オール讀物 六月號 定價六十錢 全部傑作 全部讀切 短篇小說傑作集 文壇氣鋭作家の總登場! 颯爽珠玉の如き好短篇集! 孫 基禎 富澤有爲男 舊情 榊山潤 拾得物の處分 尾崎一雄 渡海 日比野士朗 友の妻 丹羽文雄 囲碁・將棋講座 佛印を行く 伊勢大和路紀行 夏場所便り 唸る鐵傘 フランス感れたり 久生十蘭 札幌開府 寒川光太郎 和唐內 宇井無愁 第六集團 中島喜勝 シバテン榎文書 田岡典夫 補缺選手 鷲田成男 お由良の罪 野村胡堂 魚鱗に挑む 長崎凧譚 牡丹 林重義 旅順 濱本浩 堂々渾身の力作! 百枚讀切 猛攻死闘の古戰場!濱本氏の熱筆に躍如たり!讀め!名小說 武士道と騎士道 今井登志喜 ユーゴ敗退の眞相 百川一郎 銃後國民訓 當選發表! 輝く「海軍記念日」に捧ぐ明治史讀本 日本海海戰 菊池寬 文藝春秋社

大谷金庫

スパイを防止せよ
十二日から全島一齊に防諜週間
聞くな流言・語るな秘密

一億國民に普く防諜思想を普及徹底せしめると共に、自發に基く國民防諜の實踐を指導訓練し以て我國防諜體制の完璧を期する爲め來る十二日より一週間各官公衙及び其の防諜週間が全島一齊に實施されるが、臺灣に於ても之に呼應して同日より各種の行事を行ふことになつた

【寫眞は防諜週間のポスター】

街を防諜の一色に
島都での週間行事決る

一、市内各所に引幕、立看板、垂幕等を掲示する
二、市バス、ハイヤーの車體の內外に防諜思想を强調したビラを貼付する
三、映畫館、劇場ではスライド上映、廣告ビラ、看板等に標語を印刷させ又休憩時間を利用してスピーカーを通じ防諜宣傳をなさしむ
四、各派出所毎に家長會議を開催する
五、放送講演やラジオドラマをやる

行啓の御模樣を
全國中繼で謹放送

【東京發同盟】

福州へ福州へと進む（下）
福州攻略
山口部隊奮戰記

【福州にて山下特派員發】

九日に落成式
島都市民待望の市廳舍

工事概要と部屋割當て

現地を見てから大いに勉強
榮轉に內定した森部氏の談

【東京發同盟】

泰國の見學團
十四日頃寄臺
臺北附近見學

新竹の石炭商
販賣組合誕生

【新竹電話】

臺灣魁挺身隊
て隊員を募る

新竹市の行事

【新竹電話】

澎湖島は

東洋のマルタ島
歐洲戰局に話題轉じて盡きず
本間軍司令官の歸北談

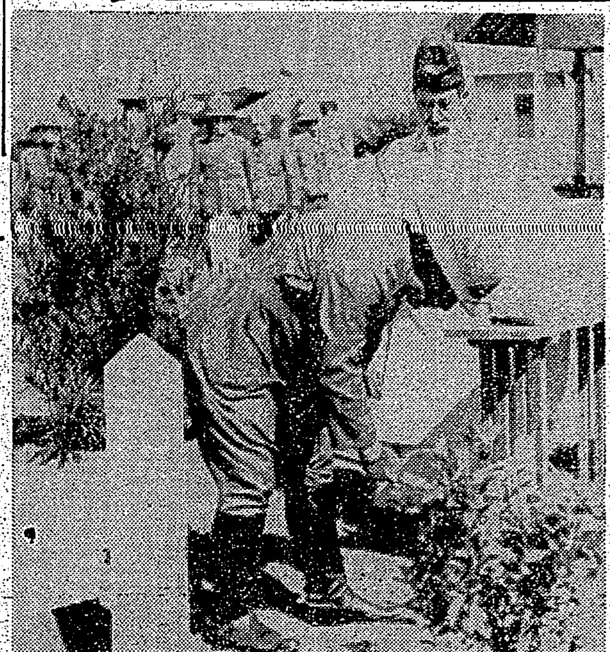

澎湖神社に記念植樹する本間軍司令官

內臺電話は
時分制
十四日から實施

內地で公衆電話の時分制を愈々廢止

【東京發同盟】

臺北郊外に伸鐵工場
工業誘致策最初の實現

郵船の鹿島丸
基隆へ初寄港

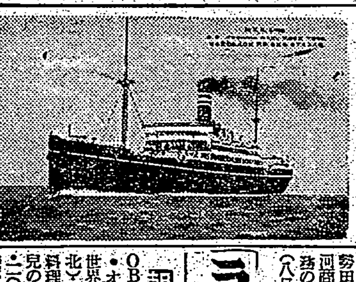

【基隆電話】

局鐵の職員に朗報

新竹州勸業課長會議
十二日より三日間開催

【新竹電話】

旅行協會支部の幹部等發令

【臺灣旅行協會】

バタビヤでひどい强制勞働
獨人兩女史談

【神戶電話】

十字 ハート 合向 流腸 藥
發熱 ヒケツキに先づ流腸 常習便秘・痔疾に特効

ラジオ

けふの天氣

辯護士 小山內積
臺北市表町一ノ三二
電話 三八七四 一一番

公告
鼠買上ゲマス 壹疋 拾錢也
熱帶醫學研究所

御挨拶
作山泰武

皮膚科 花柳病科 泌尿器科
吳皮梅科醫院

東亞海運 基隆出帆
日本郵船 基隆出帆
大阪商船 基隆出帆
辰馬汽船 基隆出帆
南日本汽船
大連汽船

ダンダンは風の妙藥
信生堂藥舖
大木合名會社

祭祀公業簡其海派下證明公告
龜山庄役場

成瀨一等兵曹
木村莊十

日本海海戰
菊池寛

皮膚科 性病科 於保診療所
眼科 牟田口醫院
皮膚科 泌尿科 性病科 三艘丸醫院
內科 小兒科 天野醫院
木村胃腸病醫院

飲めよ島產 高砂生ビール
疲れの一杯 體力强化

齒痛に頭痛はガオガンに限る

キンライプホ
品要ノ人新
品要ノ生學

社名變更
今般當社は從來のニュース映畫製作配給業務に加へ認定文化映畫の一元的配給を行ふ事となりましたので機構の擴大强化に伴ひ左記の通り社名を變更する事になりました右謹告いたします
昭和十六年五月
舊社名 日本ニュース映畫社
新社名 日本映畫社

東京 大谷金庫
臺北 長谷川商行
この金庫に限る！

臺灣各地綜合版

戰傷病の身を起し 敷地作業に奉仕 各方面の感激一しほ

忠靈塔建設に 汗する勇士達

嘉義市若葉國民校 で近くプール建設

食糧增産報國に 青年團員を總動員
高雄州 農業一般に奉仕計畫

農産物檢査會 きのふ臺南州で

梁井文教局長 臺東地方視察

玉里街優良兒選奬

玉里衞生組合 育兒懇談會

早植の蘭陽一期米 六月半には收穫か 例年より約二週間早し

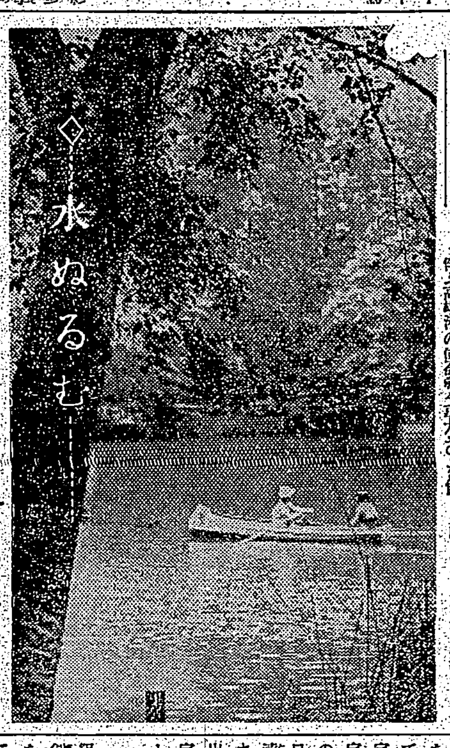

時局講演會 夫人達を集め

西子灣市營温浴場 改造終り近く開場

警察官を召集 合同訓練

高雄港の使命重く 港政統一は喫緊事 土居税關長談話發表

統一 協定

傳說の高雄を探る ④
天帝の逆鱗にふれ 削取られた半屏山

靈斧で

山容と

評判な

積むと

大斧で

要請

臺中州視學會議

拓士道場入所者決る

國防獻金

國防獻金

嘉義署管内の 防諜週間行事

遭難死體搜査 近く再び開始

老春 (76) 川口松太郎作 伊勢良夫畫
結婚の夜 (六)

嘉なかだち

淋疾 丹毒等に チセプタール錠 最高規格品 全國有名藥店にあり

機風排用酸耐種各及機風排風機送 門專作製計設 株式會社 大阪送風機製作所 大阪市西成區津守町四二三 電話櫻川三六二五・三七〇一番

熱血の男 小野巡 僕は班長 貴方しつかり 維新の次郎長 南京娘

金鵄 香水

淋病 三日後の 内服 尿で判斷
清尿は治癒の記號
淋病 最新多基性 化學療法劑 内服 ケンゴール
この眞理を
殺菌溶解は早決的
適應症 急性・慢性淋疾、女子淋疾、膀胱炎、副睾丸炎、淋毒性關節炎、腎盂炎、化膿性諸疾患
注意
藥價 1クール 54錠 1.50 2クール 108錠 2.80 4クール 216錠 5.30 病院大量用500錠 12圓
日東製藥合名會社製品 東京市芝區通新町十三番地 總代理店 合名會社 河原商店

巴布は エキホス
エキホスは國産嚆矢の純正巴布劑にして本品の貼布は最も合理的なる療法として全國醫家に推奨せらるゝも近時各種の巴布劑市販に出づ從てこれが選擇には相當の注意を要し巴布劑の生命たる品質及藥効に留意せらるゝ事肝要なり。
適應症 感冒 肺炎 中耳炎 扁桃腺炎 神經痛 ロイマチス 打撲痛 捻挫、齒痛 火傷 等
エキホスは諸種の炎症性疾患並に疼痛性疾患に貼布すれば特有の鎭痛と保温の兩作用により速かに炎症を去り疼痛を輕減し熱を下降せしめ頗る爽快の感を與ふ。
用法簡便にして能く長時間效力を持續す。
販賣元 武田長兵衛商店 鹽野義商店 製造發賣元 二巴合名會社
EXIHOS
A-315(15)T